



PRAKTYCZNY PORADNIK UŻYTKOWNIKA

Wysyłka korespondencji za pośrednictwem Poczty Polskiej
w programie Komornik SQL-VAT

Cel dokumentu: Przedstawienie konfiguracji książki nadawczej Poczta Polska. Przybliżenie sposobu tworzenia zbiorówek w module "Książka Nadawcza" i ich wysyłka.

1. W pierwszym kroku należy skonfigurować usługę wysyłki korespondencji za pośrednictwem firmy Poczta Polska. W tym celu trzeba uruchomić moduł "Konfiguracja".

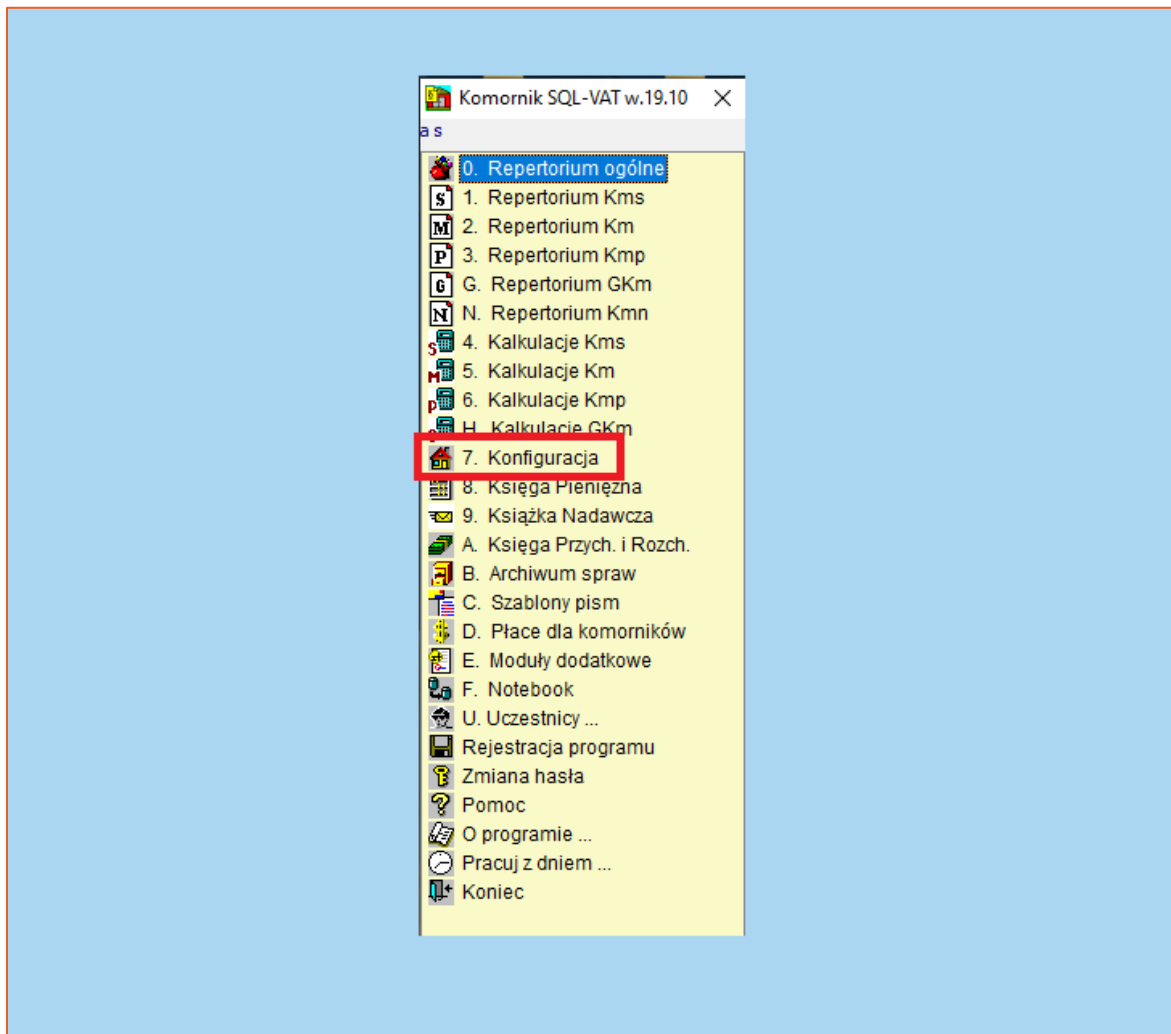

Rysunek 1 Główne menu programu

2. W zakładce „Opłaty, odsetki, średnie” należy wybrać „Opłata za przesyłki pocztowe”.

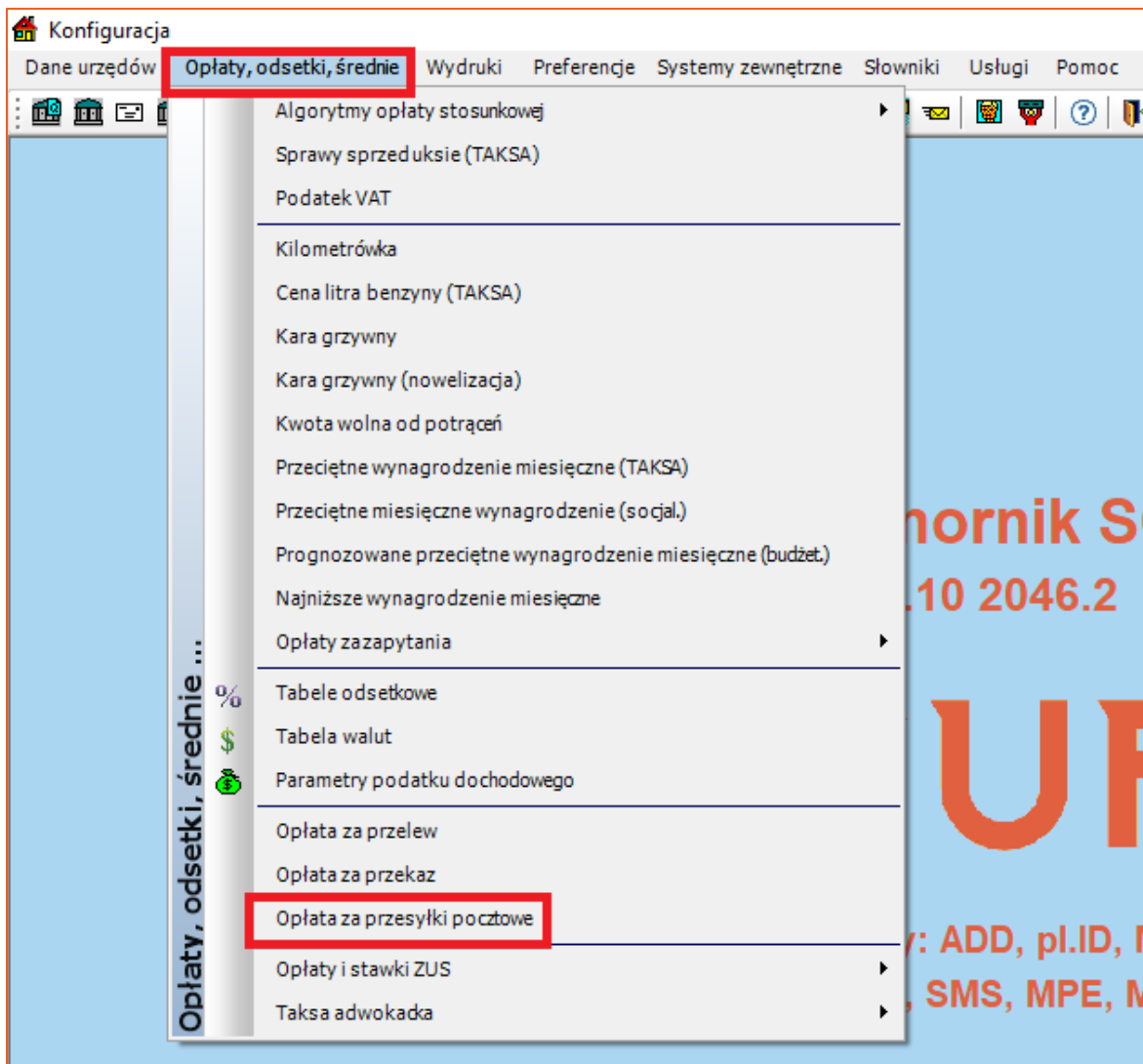

Rysunek 2 Lokalizacja opłaty za przesyłki pocztowe w konfiguracji

3. Następnie należy zweryfikować czy w ostatnim wierszu są aktualne opłaty za listy. Przycisk „Zmień” umożliwia zmianę cen w aktualnym cenniku, natomiast przycisk „Dopisz” umożliwia stworzenie nowego cennika ważnego od daty, którą użytkownik zarejestruje w trakcie dopisywania.

Konfiguracja

Dane urzędów Opłaty, odsetki, średnie Wydruki Preferencje Systemy zewnętrzne Słowniki Usługi Pomoc

7 15 15 15 10 | % \$

Opłata **Lista opłat za list**

Lp.	Data od	Data do	Poczta Polska												
			ZM	ZMZ	PM	PMZ	ZZ	ZZZ	PZ	PZZ	PE-EPO	PP-EPO	MN	MNZ	ZWR
1	15-02-1994	31-01-1995	0,30	0,60	0,90	1,20	0,35	0,65	0,95	1,25					
2	01-02-1995	24-01-1996	0,35	0,85	1,55	2,05	0,45	0,95	1,65	2,15					
3	25-01-1996	04-01-1997	0,40	1,10	1,90	2,60	0,55	1,25	2,05	2,75					
4	05-01-1997	31-01-1998	0,50	1,30	2,20	3,00	0,60	1,40	2,30	3,10					
5	01-02-1998	31-01-1999	0,55	1,45	2,35	3,25	0,65	1,55	2,45	3,35					
6	01-02-1999	31-03-1999	0,65	1,75	2,50	3,60	0,65	1,75	2,50	3,60					
7	01-04-1999	31-01-2000	0,70	1,80	2,55	3,65	0,70	1,80	2,55	3,65					
8	01-02-2000	31-12-2000	0,80	2,00	2,65	3,85	0,80	2,00	2,65	3,85					
9	01-01-2001	06-01-2002	1,00	2,00	2,65	4,50	1,00	2,00	2,65	4,50					
10	07-01-2002	31-12-2002	1,10	5,00	3,20	5,00	1,10	5,00	3,20	5,00					
11	01-01-2003	31-12-2003	1,20	5,30	1,20	5,30	1,20	5,30	1,20	5,30					
12	01-01-2004	11-11-2019	1,25	2,35	1,25	2,35	1,25	2,35	1,25	2,35					
13	12-11-2019		1,25	2,35	1,25	3,00	1,25	2,35	1,15	2,00	4,50	4,50			

Dopisz
 Zmień
 Usuń
 Zamknij
 Anuluj

Rysunek 3 Lista opłat za list

- Po wybraniu przycisku „Dopisz” należy uzupełnić ceny dla wszystkich typów listów i zaakceptować zmiany przyciskiem „Zamknij”. W przypadku korzystania wyłącznie z usług operatora Poczty Polskiej, wystarczy uzupełnić ceny dotyczące tylko tego operatora.

Rysunek 4 Dodawanie nowych opłat dla danego okresu

- Jeśli użytkownik korzysta z usług operatora Poczta Polska, należy odpowiednio skonfigurować książkę nadawczą. W tym celu należy przejść do zakładki „Preferencje” | „Książka nadawcza – Poczta Polska”.

Rysunek 5 Lokalizacja konfiguracji książki nadawczej Poczta Polska

6. Należy uzupełnić puste pola z prawej strony. Pole „Tytuł” jest tytułem książki nadawczej, natomiast tekst wprowadzony w polu „Nagłówek” jest widoczny na zbiorczym zestawieniu książki nadawczej. Poniżej jest miejsce na wprowadzenie treści umowy podpisanej z Poczta Polska. Dodatkowo należy uzupełnić numer poczty. W kolejnym kroku niezbędnym jest uzupełnienie puli erek. Należy wprowadzić minimalny, maksymalny oraz następny numer erki. W sekcji „Parametry wydruku” zaznaczone opcje spowodują widoczność erki, porto (koszt przesyłki) i podsumowania pozycji na wydruku książki. Pozostałe opcje dotyczą widoczności ulicy na wydruku, jakie dane mają się pojawić na wydruku drugiego egzemplarza książki oraz ustalenie typu wydruku książki. Domyślnym typem książki nadawczej jest „Typ I- pocztowa”. Następne parametry dotyczą obsługi EPO. Pozycja „Wysyłka EKN przez usługę” daje możliwość wysyłki zbiorówki do Poczty Polskiej za pomocą usługi sieciowej. Opcja w sekcji „Konfiguracja listy” pozwala określić czy przesyłki w książce będą wyświetlane dla wszystkich pracowników czy tylko dla pracownika aktualnie zalogowanego. Po uzupełnieniu pól należy zatwierdzić zmiany przyciskiem „Zapisz”.

Rysunek 6 Okno konfiguracji książki nadawczej dla Poczty Polskiej

UWAGA!

Numer nadania, udostępniony przez Poczta polską ma format:

00 XXXXXXXXX Y ZZZZZZZZ B

i składa się z następujących części:

- XXXXXXXX jest ośmioznakowym ciągiem cyfr stanowiącym numer poczty.
- Y jest numerem identyfikującym rodzaj przesyłki (w przypadku przesyłki poleconej może on przyjąć wartość 0, 1 lub 4).
- ZZZZZZZZ jest indywidualnym numerem nadanym dla przesyłki, np.: 24803862 i wartością, którą należy wpisać w pole *Minimalna Erka* oraz *Maksymalna Erka*.
- B numer kontrolny.

- Następnie należy przejść do zakładki „Korespondencja” w menu „Preferencje”. W sekcji „Opcje” jest opcja „Nadawanie erek podczas tworzenia korespondencji” (Poczta Polska). Zaznaczona opcja umożliwia nadawanie numerów erek zgodnie z konfiguracją numerów w "Książka nadawcza – Poczta Polska". Po zaznaczeniu, w celu akceptacji zmian należy kliknąć „Zapisz”.

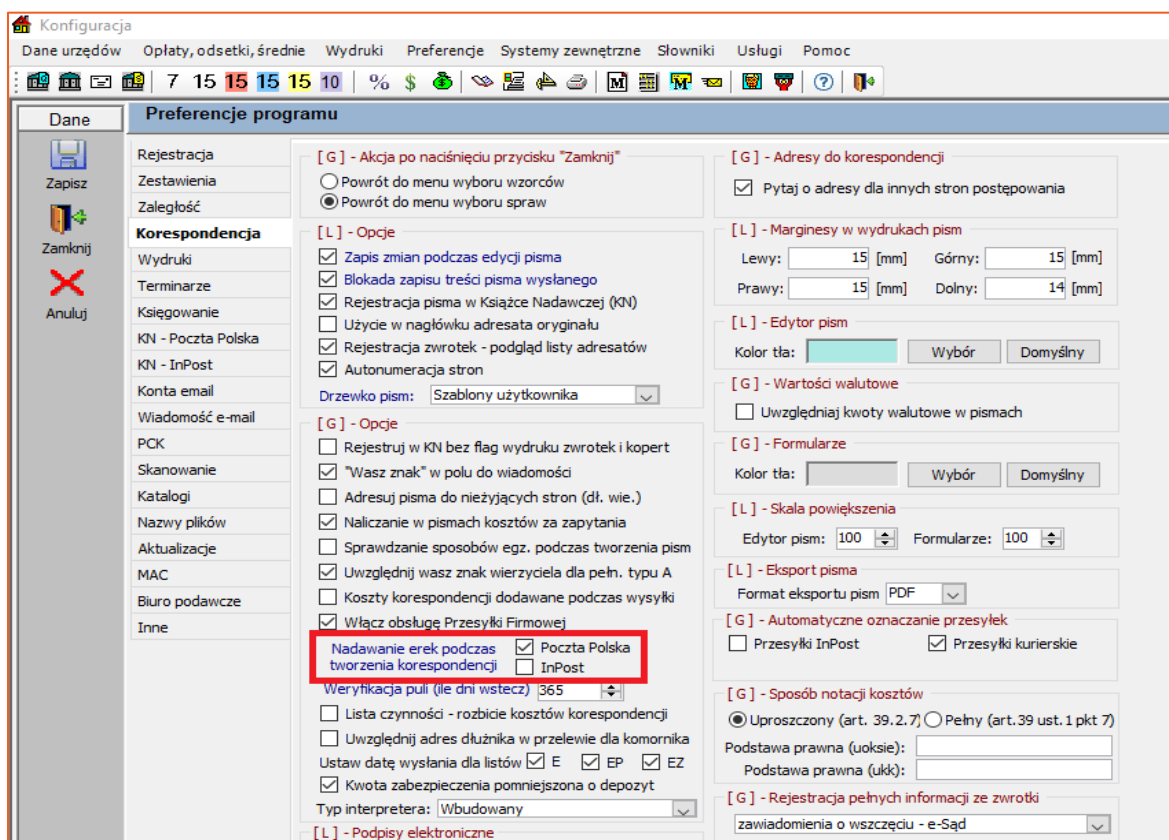

Rysunek 7 Okno konfiguracji korespondencji

8. W kolejnym kroku zalecane jest wskazanie typu przesyłki w sekcji „Domyślny typ listu”, wybieranego dla poszczególnych operatorów w zakładce „Preferencje” | „Wydruki”. Po wybraniu odpowiedniego domyślnego typu listu, w celu zatwierdzenia zmian, należy kliknąć „Zapisz”.

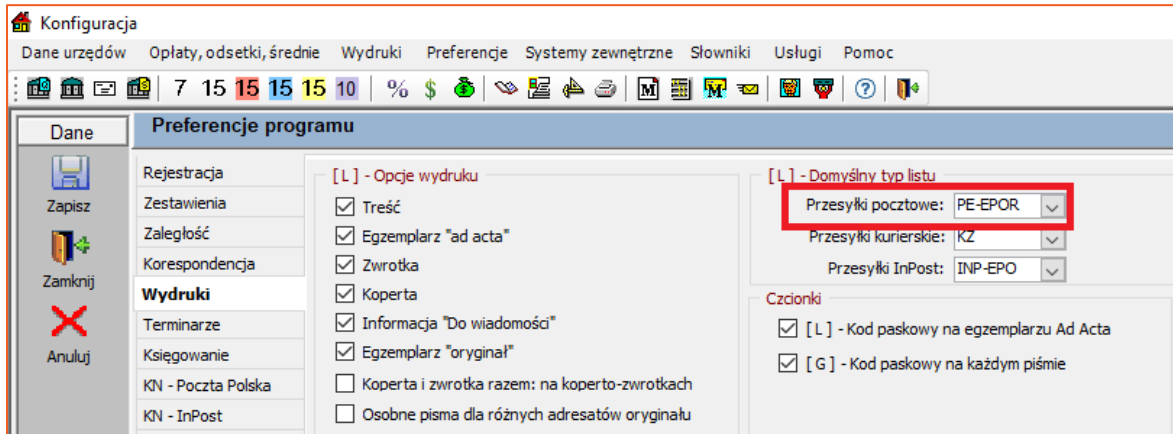

Rysunek 8 Okno konfiguracji wydruków

9. Jeśli użytkownik korzysta z Elektronicznej Książki Nadawczej (EKN) Poczta Polska, to należy uzupełnić pola w zakładce „e-Poczta (EPO)” w „Systemach zewnętrznych”. Należy wybrać „Typ eksportu” jako POSTDATA oraz wskazać lokalizację zapisywanych plików na dysku. W sekcji „Usługa e-Nadawca” należy uzupełnić zgodnie z umową z POSTDATA dane dostępne do konta portalu e-nadawca. Niezbędnym jest pobranie karty, profilu oraz urzędu nadania za pomocą guzików dedykowanych do tych funkcji albo skorzystać z przycisku „Aktualizuj wszystkie słowniki dla usługi e-Nadawca”, w celu pobrania wszystkich informacji.

The screenshot shows the 'Konfiguracja' window with the 'Preferencje systemów zewnętrznych' section. The left sidebar contains various system preferences, and the main area is divided into several sections:

- [G] - Konfiguracja e-KN**:
 - Typ eksportu: POSTDATA (dropdown menu)
 - Katalog eksportu: C:\currenta\temp (text field with browse button)
- [L] - Konfiguracja e-Przekazów**:
 - Typ eksportu: 4) POSTDATA (XML) (dropdown menu)
 - Oплата: ,00 zł (cena netto za sztukę), za wydruk przekazów w UP (text field)
 - Katalog eksportu: C:\currenta\temp (text field with browse button)
 - Nazwa pliku: rmmdd_ggmss_aaaaaaaaa.xml (text field)
- [G] - Usługa e-Nadawca**:
 - Adres portalu: https://e-nadawca.poczta-polska.pl (text field with browse button)
 - Adres usługi: https://e-nadawca.poczta-polska.pl/websrv/en.php (text field with browse button)
 - Użytkownik: (text field) Hasło: ***** (password field)
 - Nazwa pełna: KS Test Testowy (text field)
 - Nazwa skrócona: KS TT (text field) Nr klienta (GUID): {be2d86c1-e9aa-4ffb-a42e-4351fe308e52} (text field)
 - Numer umowy: 69/2 (text field) Numer karty: 102/30/3 (dropdown menu) Pobierz karty (button)
 - Profil: (dropdown menu) Aktualizuj profil (button)
 - Data wygaśnięcia hasła: 00-00-0000 (text field) Sprawdź datę hasła (button) Zmień hasło (button)
 - Domyślny Urząd Nadania: (dropdown menu) Aktualizuj Urzędy Nadania (button)
 - [L] Opcjonalny Urząd Nadania: (dropdown menu)
 - Aktualizuj wszystkie słowniki dla usługi e-Nadawca (button)
- [G] - Usługa sieciowa - śledzenie przesyłek**:
 - Adres: https://tt.poczta-polska.pl/Sledzenie/services/Sledzenie (text field with browse button)
 - Użytkownik: sledzeniepp (text field) Hasło: ●●●● (password field)

Rysunek 9 Okno konfiguracji e-poczty

10. Następnie należy przejść do modułu „Książka Nadawcza”, który odpowiada za nadawanie przesyłek.

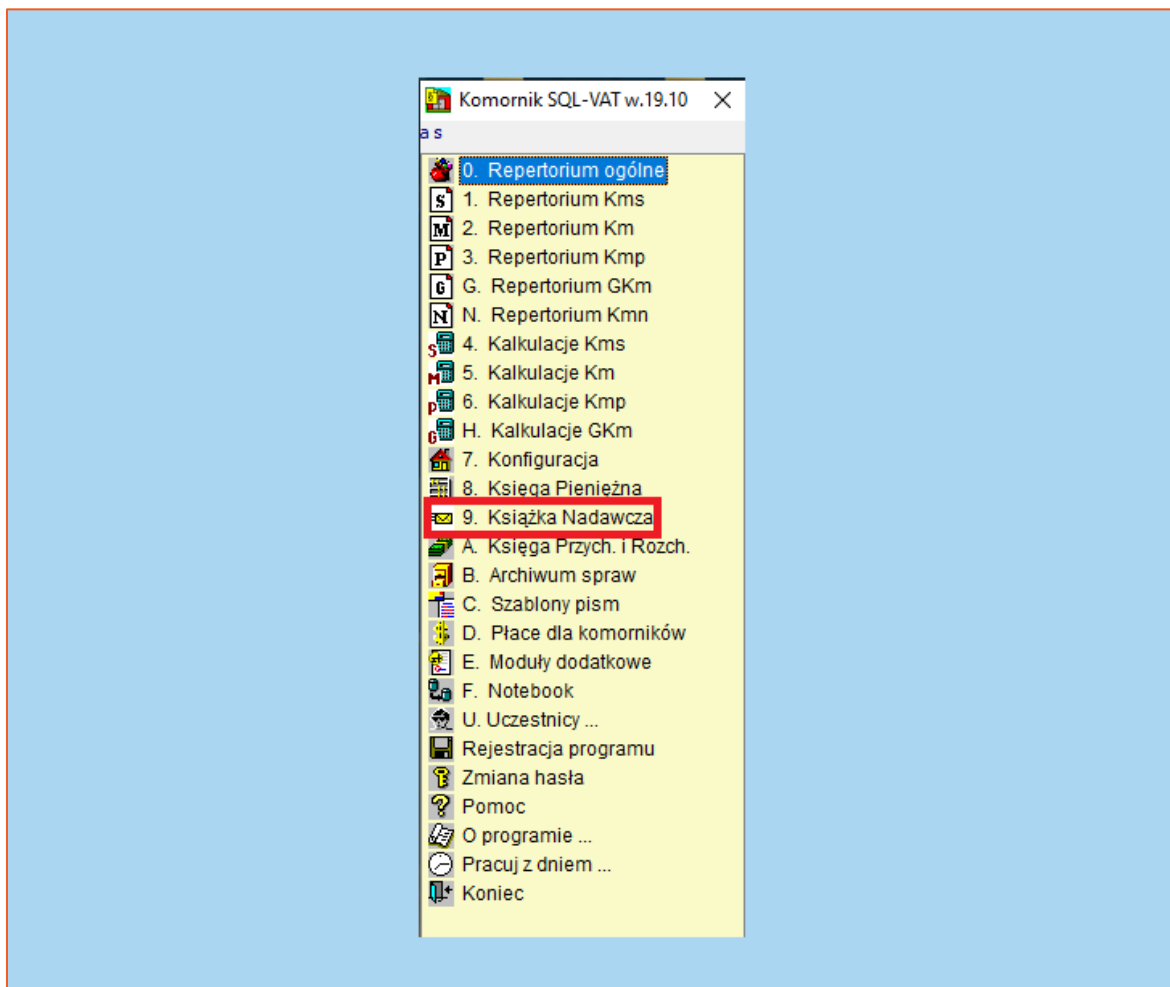

Rysunek 10 Główne menu programu

11. W celu wyświetlenia niewysłanych przesyłek obsługiwanych przez Poczta Polska, w panelu filtrowania należy wybrać status „Niewysłane” i przesyłki „PP”. Następnie należy kliknąć „lejek”, który odświeży listę zgodnie z wybranymi ograniczeniami.

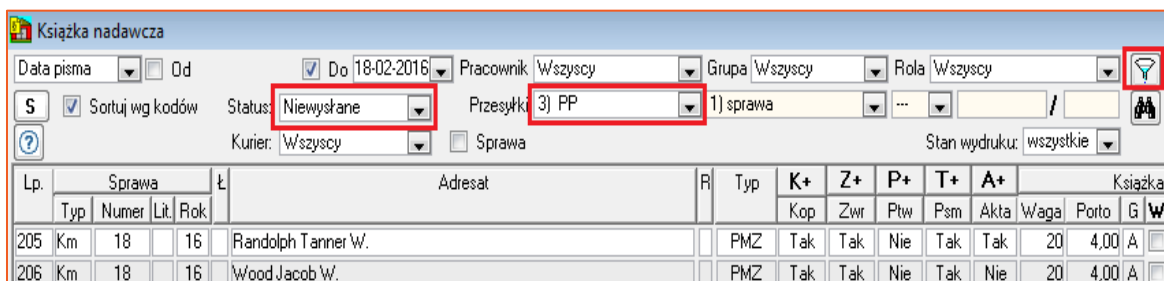

Rysunek 11 Lista przesyłek w książce nadawczej

12. W celu utworzenia zbiorówki, należy wybrać odpowiednie przesyłki, poprzez ich zaznaczenie w kolumnie „W”. W kolejnym kroku trzeba rozszerzyć zakładkę „Zbiorówka” wybrać „Książka nadawcza - pocztowa”. Wymagane jest zaznaczanie przesyłek tego samego typu.

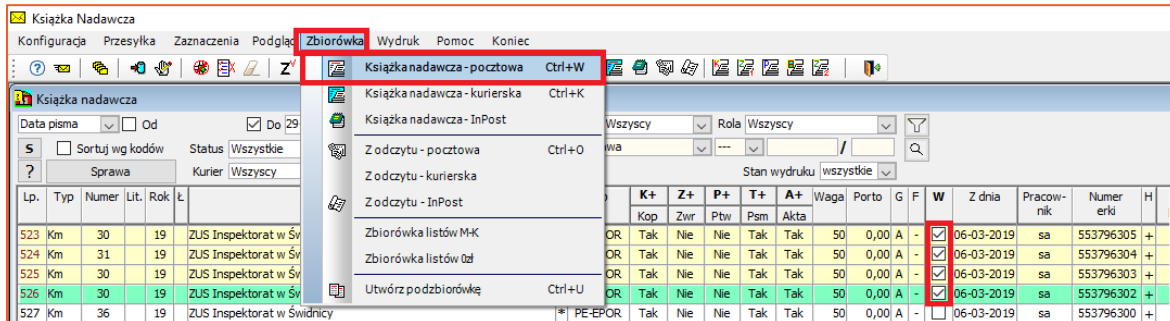

Rysunek 12 Lokalizacja tworzenia książki nadawczej pocztowej

13. Zbiorówkę można również utworzyć przez zaznaczenie wybranych przesyłek w kolumnie „W”. Następnie należy kliknąć prawy przycisk myszy i w zakładce „Zbiorówka” wybrać „Poczta Polska”. Wymagane jest zaznaczanie przesyłek tego samego typu.

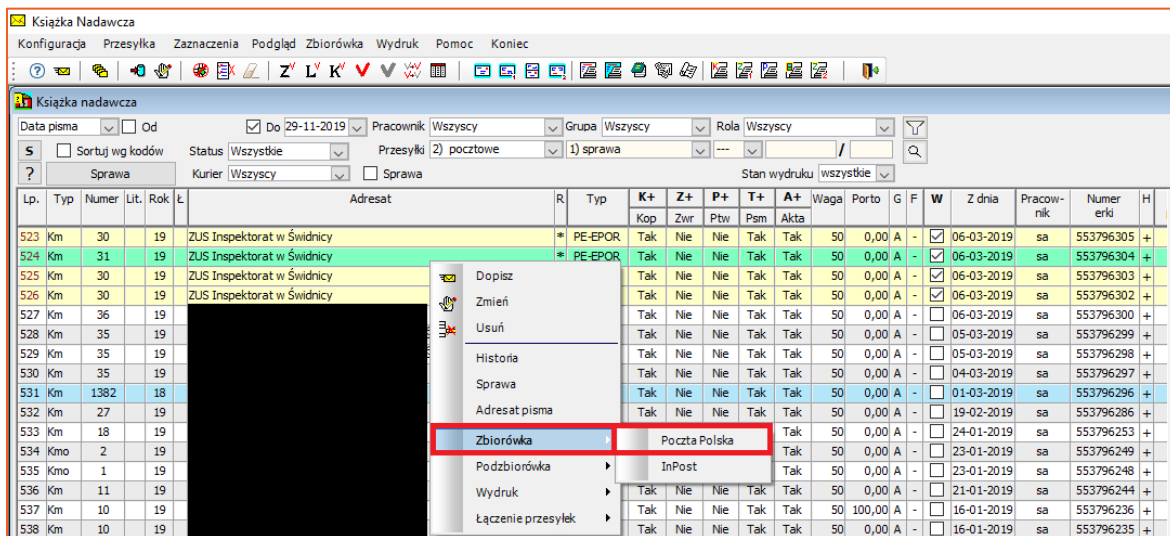

Rysunek 13 Sposób tworzenia zbiorówki Poczta Polska

14. Dodatkowo jest możliwość tworzenia książki nadawczej na podstawie kodów kreskowych, znajdujących się na pismach, przy użyciu czytnika kodów kreskowych. W zakładce „Zbiorówka” należy wybrać „Z odczytu - pocztowa”.

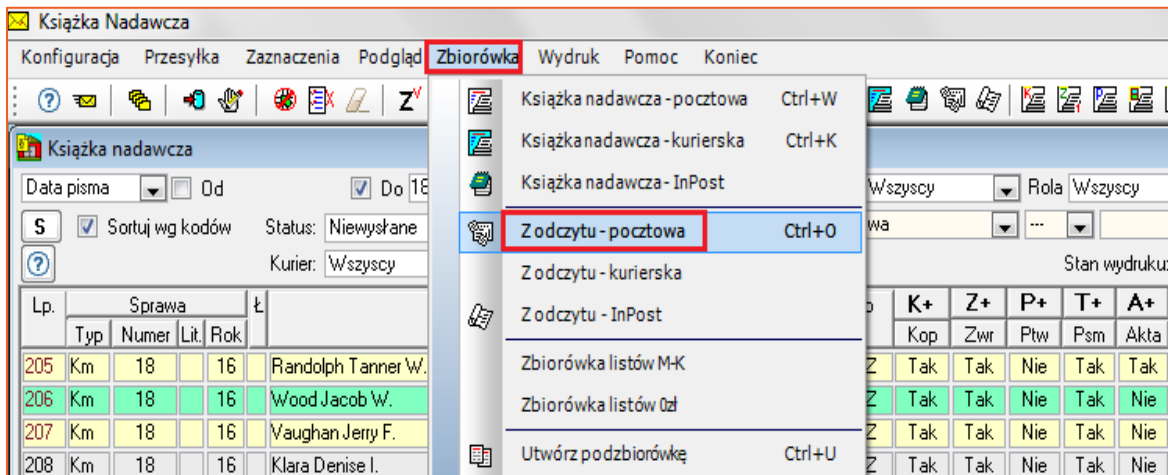

Rysunek 14 Lokalizacja tworzenia zbiorówki z odczytu

15. W oknie „Lista przesyłek w zbiorówce” należy wybrać typ paczki w zależności od zaznaczonych wcześniej przesyłek. Erki można nadać przyciskiem „Nadaj erki” albo anulować przyciskiem „Anuluj erki”. Opcja „Erki” jest przydatna przy dodawaniu pism do zbiorówki, za pośrednictwem kodów kreskowych. Włączona pozwala na automatyczne przydzielanieerek dla sczytywanych pism. Checkbox „Nadaj nowy nr erki” uwzględni nadawanie nowych numerów, począwszy od pierwszego wolnego określonego w konfiguracji książki nadawczej Poczty Polskiej. W celu uniknięcia błędu dodania tej samej przesyłki (pisma) do danej zbiorówki, warto zaznaczyć checkbox „Usuń poz. o tym samym identyf.”.

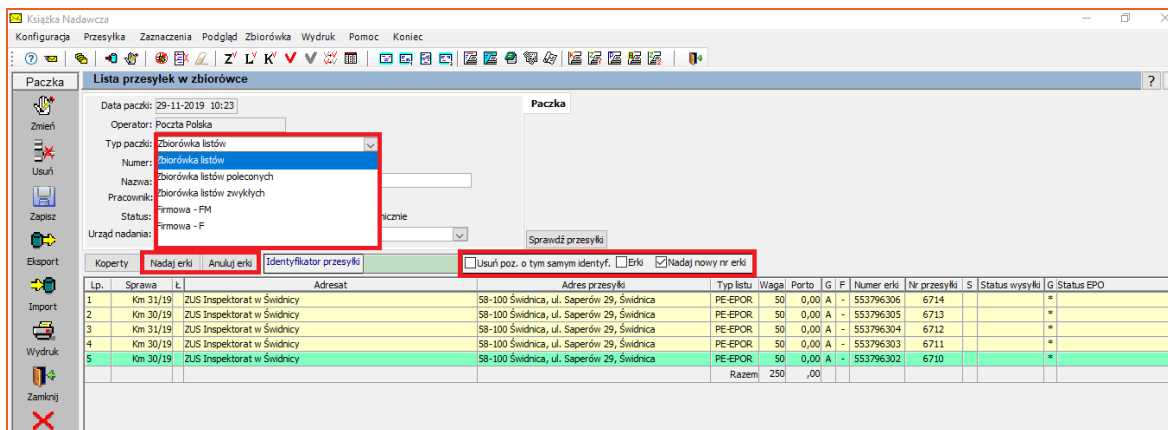

Rysunek 15 Typy paczek w zbiorówce

16. Dodatkowo do utworzonej paczki można dodać przesyłki poprzez ręczne wprowadzenie „Identyfikatora przesyłki” lub za pomocą czytnika do kodów. Po wprowadzeniu należy kliknąć „Zapisz”, co spowoduje ustawienie daty wysłania. Jeśli użytkownik korzysta z EKN Poczty Polskiej, należy kliknąć przycisk „Eksport” w celu wysłania danych za pośrednictwem usługi Poczty Polskiej.

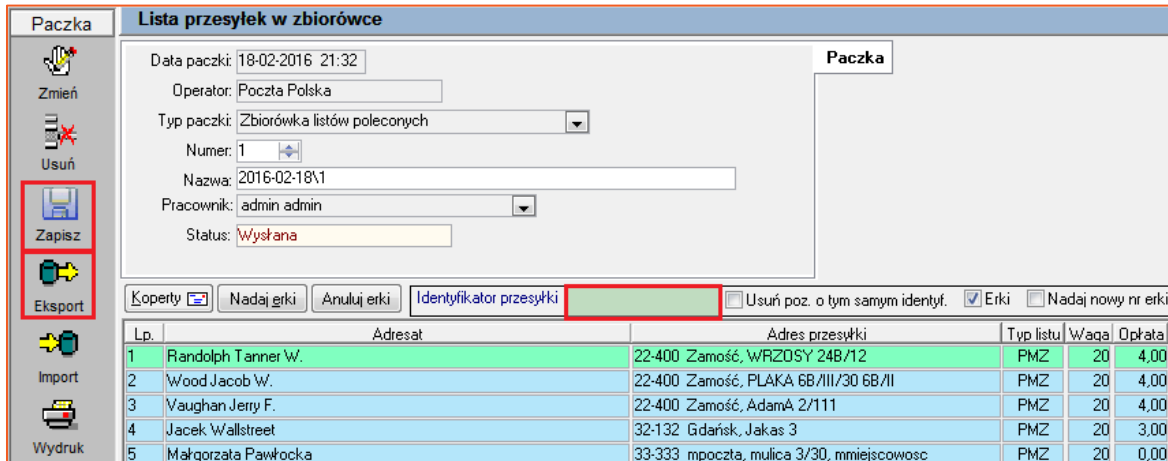

Rysunek 16 Dodawanie przesyłek do paczki

17. W przypadku gdy użytkownik korzysta z opcji EPO, a pracownicy Poczty zakończą obsługę przesyłki należy kliknąć guzik „Import” w celu pobrania statusów przesyłek i kart EPO.

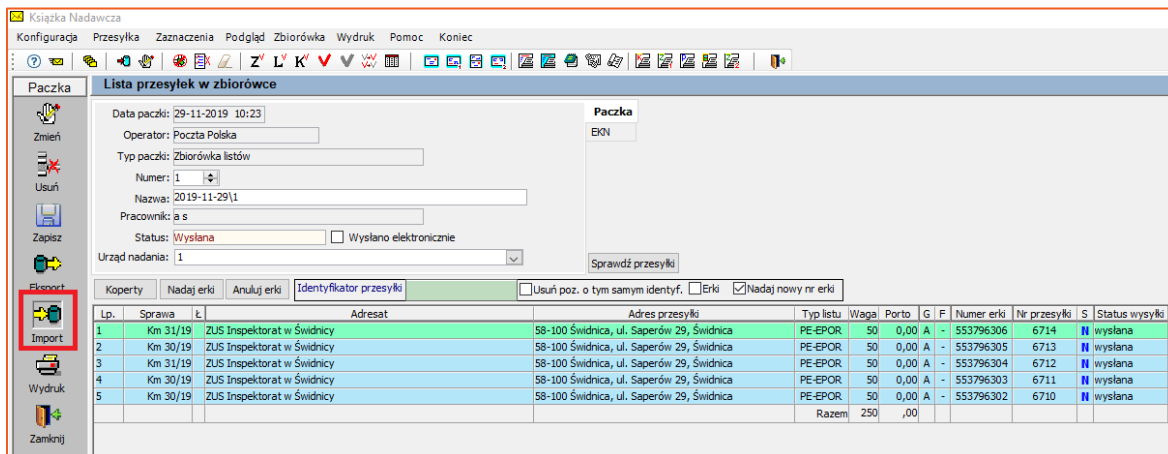

Rysunek 17 Przycisk Import

18. W przypadku udostępnienia karty EPO i zamknięciu przesyłki przez PP zostanie pobrana karta EPO oraz zostanie wyświetlony raport.

Podgląd wydruku

Drukuj Zakres Eksport PCK Edycja M Zamknij Skala powiększenia: Strona A4 Układ papieru: normalny ?

Weryfikacja statusów przesyłek Data zestawienia: 29-11-2019
 GUID zbiorówki: 1e150cf2-7e6c-406c-2b82-66950b1b7601 Strona: 1 / 1

Lp. [1]	Ozn. sprawy [2]	Data przesyłki [3]	Opis [4]	Wynik [5]
1	Km 1/19	29-11-2019	GUID: 2bb8b33d-a774-4233-c989-b383a99a603a Nr nadania: 001111111111000002470 Typ listu: PE-EPOR doreczona - domownik - 12-12-2019	doreczona - domownik

Rysunek 18 Raport z importu

19. Pobrane pliki XML oraz ich przetransformowane wersje PDF można podejrzeć w danym wierszu przesyłki.

Paczka

Lista przesyłek w zbiorówce

Data paczki: 29-11-2019 10:23
 Operator: Poczta Polska
 Typ paczki: Zbiorówka listów
 Numer: 1
 Nazwa: 2019-11-29\1
 Pracownik: ja s
 Status: Wysłana
 Urząd nadania: 1

l	Adresat	Adres przesyłki	Typ listu	Waga	Porto	G	F	Numer erki	Nr przesyłki	S	Status wysyłki	G	Status EPO	Zestawka XML	PDF EPO
1/19	ZUS Inspektorat w Świdnicy	58-100 Świdnica, ul. Saperów 29, Świdnica	PE-EPOR	50	0,00	A	-	553796306	6714	D	doreczona	*	doreczona - domownik	XML	EPO
1/19	ZUS Inspektorat w Świdnicy	58-100 Świdnica, ul. Saperów 29, Świdnica	PE-EPOR	50	0,00	A	-	553796305	6713	N	wysłana	**			
1/19	ZUS Inspektorat w Świdnicy	58-100 Świdnica, ul. Saperów 29, Świdnica	PE-EPOR	50	0,00	A	-	553796304	6712	N	wysłana	**			
1/19	ZUS Inspektorat w Świdnicy	58-100 Świdnica, ul. Saperów 29, Świdnica	PE-EPOR	50	0,00	A	-	553796303	6711	N	wysłana	**			
1/19	ZUS Inspektorat w Świdnicy	58-100 Świdnica, ul. Saperów 29, Świdnica	PE-EPOR	50	0,00	A	-	553796302	6710	N	wysłana	**			
			Razem	250	,00										

Rysunek 19 Pobrane zwrotki

20. Dokument zawiera informacje uzyskane z Poczty Polskiej dla danej przesyłki.

Elektroniczne Potwierdzenie Odbioru (EPO)

Data i czas utworzenia EPO: 17. [REDACTED] 47

Dane przesyłki:

Identyfikator przesyłki: 070C6848-[REDACTED]-CE1633E88CD2
Numer nadania: 99 [REDACTED] 840
Data nadania: 11.1 [REDACTED]
Adresat: Iz [REDACTED] k
Adres: ul. J [REDACTED] ok
Sygnatura sprawy egzekucyjnej: Ca 1131/13
Rodzaj: doręczenie odpisu postanowienia / skargi

Status przesyłki:

Status przesyłki: Doręczona
Data wykonania doręczenia: 12. [REDACTED] 4
Odbiorca przesyłki: Ma [REDACTED] ka (Dorosły domownik)

Dane biometryczne:

Data rozpoczęcia składania podpisu: 12. [REDACTED] 48
Data zapisu potwierdzenia odbioru: 12. [REDACTED] 47

15.06.2018 Aleksandra B. [REDACTED] / [REDACTED]

Doręczyciel:
[REDACTED]

Niniejszy wydruk stanowi wyłącznie wizualizację rzeczywistego dokumentu EPO, który jest przechowywany w postaci elektronicznej

Rysunek 20 Zwrotka PP-EPO

21. Utworzona paczka jest widoczna na głównym oknie „Książki nadawczej”. Dodatkowo można zastosować filtr „Poczta Polska” dla operatora w celu wyświetlenia jedynie paczek pocztowych.

Porto	G	F	W	Z dnia	Pracownik	Numerunki	H																													
0,00	A	-	<input checked="" type="checkbox"/>	06-03-2019	sa	553796306	+	<input checked="" type="checkbox"/> Od 01-10-2019 <input checked="" type="checkbox"/> Do 31-12-2019 Operator Poczta Pols <input type="text"/> Typ --- <input type="button" value="F"/> Status --- Prac. --- <input type="button" value="Sprawdź EPO"/> <input type="button" value="Statusy przesyłek"/> <input type="button" value="Reklamacje"/>																												
0,00	A	-	<input checked="" type="checkbox"/>	06-03-2019	sa	553796305	+																													
0,00	A	-	<input checked="" type="checkbox"/>	06-03-2019	sa	553796304	+																													
0,00	A	-	<input checked="" type="checkbox"/>	06-03-2019	sa	553796303	+																													
0,00	A	-	<input checked="" type="checkbox"/>	06-03-2019	sa	553796302	+																													
2,35	A	S	<input type="checkbox"/>	27-11-2019	sa	553796509	+																													
2,35	A	S	<input type="checkbox"/>	22-11-2019	sa	553796508	+																													
2,35	A	S	<input type="checkbox"/>	22-11-2019	sa	553796507	+																													
2,35	A	S	<input type="checkbox"/>	22-11-2019	sa	553796506	+																													
								<table border="1"> <thead> <tr> <th>Op.</th> <th>Data paczki</th> <th>Tle</th> <th>OP</th> <th>Typ</th> <th>Status</th> <th>Prac.</th> <th>F</th> </tr> </thead> <tbody> <tr> <td>1</td> <td>29-11-2019</td> <td>5</td> <td>PP</td> <td>M</td> <td>W</td> <td>sa</td> <td><input type="checkbox"/> 20</td> </tr> <tr> <td colspan="2">Razem</td> <td>5</td> <td colspan="5"></td> <td></td> </tr> </tbody> </table>				Op.	Data paczki	Tle	OP	Typ	Status	Prac.	F	1	29-11-2019	5	PP	M	W	sa	<input type="checkbox"/> 20	Razem		5						
Op.	Data paczki	Tle	OP	Typ	Status	Prac.	F																													
1	29-11-2019	5	PP	M	W	sa	<input type="checkbox"/> 20																													
Razem		5																																		

Rysunek 21 Lokalizacja paczek w głównym oknie książki nadawczej

Aneta Gniewkowska / Sławomir Sukiennik